盛京時報
The Shengching Shihpao
民國八年 大正八年 陰曆八月七日 陽曆九月三十日
休刊：中日禮拜日大祭日翌
本報價目（每張銅幣五枚每月九角外埠郵寄每月一元五分半年六元全年十一元五）
告白刊例（每一行五號字十六字起碼刊費一日每行四角長期刊費另議）
發行人 佐藤善雄
編輯人 濮有貞
印刷人 米田喜平
奉天大西門外
發行所 盛京時報社
電話二二番中一六八號
振替口座大連一七二五號
大阪市北區堂島仲町壹町目 盛京時報大阪支社

論說

對靳代總理之希望

▲幸勿以武力爲後盾

民國成立。政號共和。內閣之組織。應採美國大總統直接執行政務制乎。抑採法國之責任內閣制乎。識者無不謂法國之責任內閣制。爲民國所當則效。蓋法制則舉國中最孚人望之人。處大總統地位。內閣則視議會信任之如何爲進退。是以共和政治之理論與實際。易於調劑。且得實行。詎中華民國之內閣。總理一席。屢易其人。袁氏時代勿論矣。袁死黎繼而後。段祺瑞以陸軍總長而兼總理。夫黎與段皆反對袁氏稱帝之人。黎總統而段總理。未嘗不足以得議會之信任。乃段氏棄席總理。雖日日以責任內閣爲辭。而政治手腕。前後判若兩人。不惜蹈袁氏故轍。造成南北分裂之局勢。以迄于茲。今値南北言謀和議之時。龔代揆忽又去職。由陸軍總長靳雲鵬取而代之。衮衮諸公。是否別有作用。事遠人隔。未敢遽斷。豈昔以軍人內閣而兆分裂之禍者。仍須由軍人內閣而收統一之效乎。惟靳代總理之通告就任。並聲明施政方針。務襲段氏政策。對於南方。從速和平統一。是今後之責任內閣。坐而言者。能否起而行。殊堪令人注意也。猶憶徐總統就任之日。國人曾以爲文治派。必能覺悟武力派之非是。開誠布公。以謀舉國渴望之和平。早日實現。乃調停復調停。南北分馳。依然如故。徐氏有知。應亦嘆徒爲武力派之傀儡焉耳。況發號施令。强半猶是假國家之口吻。其與武力威嚇之手段。相去幾何耶。今靳代總。旣有和平統一之主張。對此時局。如何進行。如何解決。如何善後。固屬另一問題。而吾人所希望於靳氏者。當先以武人干政爲殷鑑。勿再演武人內閣之活劇。貽笑友邦。則所謂神聖之武人。亦爲國民所欽佩。即如蒙藏內寇。英俄暗侵。爲武人者。亦不可不從長計議。乃祇知計一己之利。不計一國之利。旣秉國鈞。甘冒不韙。一若謂兵權在握。誰敢與我抗衡。吾恐一己之利。尙未取償。而國事更不可收拾矣。夫用兵國內。驅兵殺人。亦何難自美其詞曰。吾爲國除害也。吾爲民剿匪也。吾不使民國自我割裂也。此種論調。早爲揚跋扈之武人所藉口。以取快一時。第世界潮流。武力可恃而不可恃。觀於德意志之終歸失敗。可以憬然悟矣。靳氏達人。旣以軍人之首領。兼總理之大權。其勿令知難而退者。竊笑於其旁也。跂予望之。

馮國璋氏之入京 （傲）

馮國璋氏久在津門。優悠盤桓。意存觀望。純視風雲之變幻。欲有所活動。聞馮氏此次突然起身入京。旣謁徐總統。更欲與段祺瑞氏相晤談。當此王總代被極端拒絕。龔去靳代之時。而馮氏晉京。頗堪注目。姑無論其爲如何行動。殆與政界裏面及現局。有至大關係。可想而知。外間或謂馮氏此次入京。係爲調停直皖兩系之傾軋。而統一北方各派。又據一說云。馮氏別有用意。入京之使命。豈如此之簡單哉。孰是孰非。吾人不得而知。亦不願知也。惟嘆國家政治。爲二三政客玩弄左右。國民終不得關知而已。

俠叛魁達濃齊沃 （傲）

變幻離奇不可端倪者。古見諸詩人之筆。詎今意太利文豪達濃齊沃。抱絕代之詩才。而行藏變幻。光怪陸離。眞有令人褫魂眩目者。行動之奇。反勝於其詩之奇。宜乎倫敦泰晤士報最近評彼爲一世之軍略家也。

語云。英雄回首是神仙。達濃齊沃以一代文豪之資。回首忽爲飛行家。投筆從軍。及大戰消弭。則驀翻羅馬至東京間之破天荒大飛行。發動世界觀聽。曾幾何時。詩人飛行家而兼世界的大冒險家。一變而爲愛國的俠叛魁。身將被謀。潛脫國都。親率義兵。佔領費宥麥。遂司令自代。並歐禁英法軍隊。發豪語曰。雖意大利皇帝。倘匪以費宥麥干資格來。則不許踏吾喑兵綫一步。達氏之得意。可以想見。夫英雄而兼具詩才。必不乏其人。然鮮有詩人兼備英雄之資如達濃齊沃者矣。

美艦大演習中止乎 （傲）

美國國民性極爲澗達自由。而動輒易流於放縱自肆。是其所長而短處也。自美國參加歐戰以來。國民踴躍赴戰。大有爭先恐後之概。頗出人之意表。此皆不待政府官憲從中慫恿。而慷慨崛起者。蓋澗達自由之國民性使然而已。

頃據美國來電。美海軍水手不足。加以將校紛紛辭職。以致戰艦十五隻。現在軍港內。均行放棄。由此以觀。今秋之大演習。恐不能實行云云。推原其故。想係美人以爲歐戰告終。復甘爲軍律所拘束。而居此無味之生活哉。拘泥軍旅。不若爲吾性所好。立身成家之爲愈也。此蓋澗達自由之流弊。以致放縱自肆。不復可以規律羈束者也。果爾。則美政府之悉心經營。擬擴充其海軍。駕英法聯合海軍力而上之者。恐爲國民性所不容。而美國軍國主義者之極大計劃。其亦將終歸于空想囈語乎。然而是尙絲毫不辱林肯華盛頓之靈者也矣。

瀋陽風物

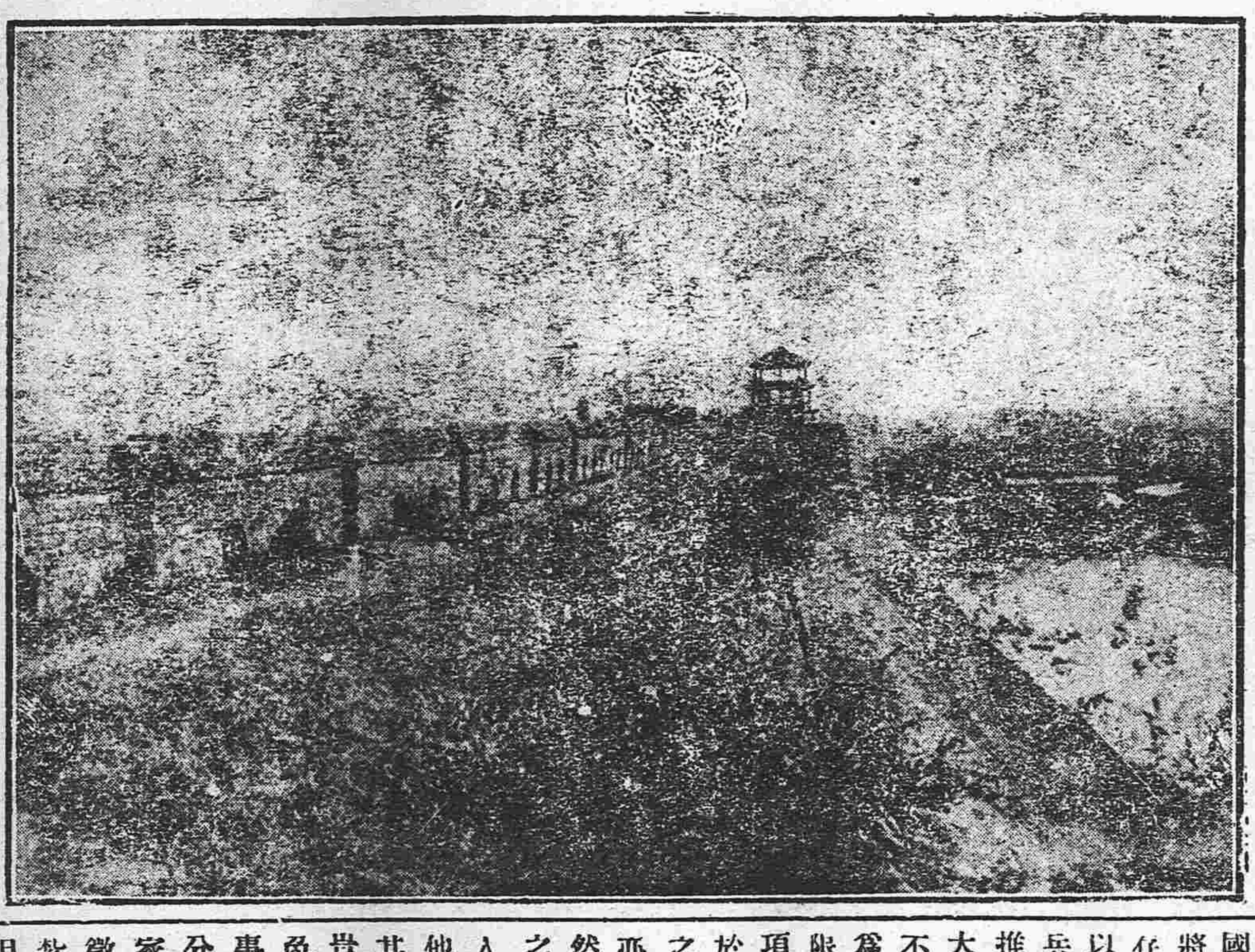

（自城墻上望大北門殘樓）

湘籍兩院議員請求和會解決湖南善後事宜之提案 （續）

犧牲二字本爲人所難能不過細細推敲民國國家之組織始終不能有少數人之地盤與其經許多時日經許多爭鬪經許多痛苦果究將地盤讓與多數人何如此刻即走捷徑漸時雖有犧牲比較後來之犧牲尙小其七層自爭戰以來湖南地盤爲南北重要爭點無可諱言南北許多主帥將湖南割成四分五裂欲乙退甲進而乙不甘心甲退乙進而甲不甘心甲乙均退而丙進甲乙均不甘心甚或此外之丁戊己同此不甘心故在人民旁觀一面以爲欲從甲乙丙丁等中求其一進而僉皆退萬難辦到卽令辦到其相爭之暗力終不消磨處處屠刀點點火石殊爲危險不能不謀永遠和平之策在和會方面殊無法以審判甲乙丙丁等之曲直是非更無法以折服甲乙丙丁等之心理若濫用權謀的疏通方法恐千方百計終難掩此破蘆孔葫不如憐恤此一部分人民要求各方均讓人民旣感其慈仁南北亦均無所不安於心其八層我二千萬人希望兩方有誠和之誠心有愛惜人民之眞意首先委曲容納我等之要求表示決心剷除戰禍於大局解決必有大益其九層督問題究竟一時難成事實設令各省不廢督而湘獨無豈不有礙大局此層疑慮似是而實非也督軍制之廢止國人大槪對於目前現狀有所懷疑若論將來則在軍制上學理上皆不能認爲有存在之必要其改廢無疑也若其存在僅以現狀爲原因則湖南現狀已成萬難駐兵之勢當可因勢利導而廢之縱令我等推論將來廢督之理由不確他日果究有大主張始終督制相沿我等要求十年內不駐兵爲期甚暫當能衷其情而暫准作爲例外容納人民之意可也縱令十年期限太久俟湖南生機稍形活潑即解除此項要求亦無不可也其十層湖南人民對於全國僅占一部其他部未受痛苦如此之深者未必深悉其情或忽視此種要求亦未可知我等以爲國家之組織如人身然身體之一部受重創當然特別注意及之心理學家曰一室之內有人痛哭則衆人隨而淚下焉此二千萬人不能不求其他三萬萬八千萬人之淚以助其成功也其十一層湖南人民同係組織國家分子豈獨能解除當兵義務此種懷疑亦所難免不過境內不駐兵爲一事當兵又爲一事現在國家歲入用以供軍餉者不下十分之六此種義務固非湘人所能逃而國家募兵亦不能禁止湘士倘他日國家有徵兵之必要軍制大改湘省亦不必爲駐紮軍隊地方總合以上十一層之推論不但公平妥當有益湘民且於和局前途開無窮之生路矣 （未完）

紀事短篇 程孝子

程某皖人。有清曾候補江西。妻劉氏。大家女也。有子春年未弱冠。聰慧過人。事上最孝。已卒業於小學。家寒不能具膏火費。故仍未入學也。無何民國成立。程欵益窘。日以典質借貸爲活。妻劉氏曾貸隣嫗王氏米。屆期未償。嫗性悍潑。於除夕日百般索討。大肆咆哮。且稱以老拳。劉氏受傷劇。艱於起步。而夫弱子幼。兼之家貧不能延醫。遂至傷死。其時春年甫十七。哀母之慘傷也。趣父直於官。父故良善。懼於涉訟。反責春妄言。後因鄰人斷令隣嫗出數金。以着喪葬費。乃寢其事。春憤甚。泣謂父曰。吾母之死也。實因隣嫗之迫。若不昭雪。吾母亦含恨九泉。父又何以爲情耶。兒無知。行將遠適。雖不欲與仇爲伍也。程某否其言。鞭扑備至。春乃逃。音信渺然。久之某亦大悔。然已無及矣。期年春忽自歸。身衣重孝。出白稟告父。欲延高僧。以是歲之除夕。詛母傷已三年。因爲母撤靈。某訝所狀。春黯然流涕。默不一語。某亦相視大哭。血與淚俱。聞者無不嘆息。時隣嫗以爲事旣寢。已無芥蒂。見其父子。亦不覺下淚。春禮畢。忽仰天大笑。旣以怒目視嫗。於小衫中出匕首刺嫗喉。嫗大叫而仆。衆相視大譁。將見嫗血流滿地。氣已絕矣。共欲捕春於官。春哭謂衆曰。嫗曾殺吾母。吾之仇也。今吾讐已復。亦將從吾母於地下。言乃向其父叩首者再。遂以手中匕首自刺之。衆急救之。已不可及。遂葬之南鄕。題其墓曰程孝子墓。此余友戴君告余。遂記之如此。

游刃有餘

文曰 錯綜人物

廣告

滿鐵定期船 大連出帆廣告
青島上海行
◎榊丸 十月五日正午
▲本船航行青島搭乘各客因虎疫流行檢驗糞便一次特豫告
上海行
◎神戶丸 九月三十日正午
▲以上兩船均設有船內無線電信局
滿鐵埠頭事務所船舶課（電話三八番）
客荷取扱 丸二商會 大連監部通二丁目（電話二六四・一八五五）

日本郵船會社 大連出帆
濟洲丸 十月八日門司神戶橫濱行
高砂丸 十月十日天津牛莊行
高砂丸 十月十八日門司神戶橫濱行
相模丸 十月二十日天津牛莊行
相模丸 十月二十八日門司神戶橫濱行
代理店 三井洋行大連支店
乘船票由本出張所自賣如有坐客請來本所購買 電話 四六〇、二〇一

南滿鐵路公司 市內營業所
辦理事項 各站車票發售 轉運鐵路貨物 保管倉庫貨物
奉天大西關

請看日升棧轉運貨物之信用
敬啓者茲有長春頭道溝日本車站日升棧爲客商向哈爾濱之運棉花四萬斤生月二一二千斤共裝俄車三輛於新歷八月十三號下午三時鐘在哈爾濱八站偶遇火災盡付一炬而日升棧因尙未交貨情願照哈埠市價如數賠償小洋伍萬餘元該棧想此等巨款原係天災所致於人無關特號竟能慨然不吝賠償商等感謝不盡登報端表揚其公益爲其信用昭著云
長春福聚厚謹啓

資本金 四千萬圓
內已收入金 參千萬圓
公積金 四百貳拾壹萬八千元
奉天小西關大街

朝鮮銀行奉天支店 支店長 小西春雄
總裁 美濃部俊吉
存欵・放欵・貼現・內外各埠匯欵・買賣生金銀以及銀行一切業務無不格外克己以副雅意
電話 營業用 日五二四番 長五二一番 支店長住宅 日一九七番 長五二三番 衛兵所 日三八一番
本行 朝鮮京城
▲本支店出張所▼
日本 東京・大阪・神戶・下關
朝鮮 釜山・大邱・仁川・平壤・鎭南浦・羅南・會寧
滿洲 大連・旅順・營口・遼陽・奉天・新市街・鐵嶺・開原・四平街・鄭家屯・長春・吉林・安東縣・龍井村・哈爾濱・傅家甸・齊齊哈爾・滿洲里
中國 上海・青島・天津・濟南
俄境 海參威（松田銀行部）・檢票處 海蘭泡・伯利・知多
其他倫敦・紐育・巴里以及內外樞要商埠均有代理機關
新市街派出所 電話日長二七二番

大通醬業有限公司廣告
敬啓者本公司爲提倡國貨振興實業挽回利權起見不惜重資聘請浙紹名師專製上等衛生醬油各種醬菜佳製腐乳貨眞價實批發零售格外從廉創辦以來荷蒙各界光顧營業日見發達今歲增加資本製造益加擴充如各寶號有願代售本公司貨物或設立分銷處者請至本公司面商接洽領取招牌恐未週知特此登報聲明
長春商埠東三馬路本公司謹啓

明湖春飯莊廣告
三絲魚翅席每棹拾三元一品魚翅席拾七元便酌從廉本莊主人謹啓
開設鐘樓南皮行胡同口內 電話三百二十六號

恭頌駐防五常縣吉林陸軍騎兵獨立團長梁君克明之德政並頌第一營營長于君德魁打仗之勇敢
查五常縣僻處山深林密東爲一面坡鐵路久爲藏盜之淵每當青紗障起則匪猖獗本年秋間奉吉風潮陸軍調動地面空虛胡匪蠭起乘隙攻擊一面坡搶燒各車站五常商民急闇惶恐之際幸我督軍令梁團長帶同兩營來五駐防鎭靖地方人心稍安民等著名梁團長紀律嚴明責成各連排長管束兵士且夙夜親自督率巡查防衞商民安謐可想之至懽于營長帶兵兩連來五駐接仗防抵境之時匪未卸甲又奉督軍令拉林雙阿等處剿匪在三家子地方與賊接仗獲勝陣斃匪首數名俘匪人票何○○陣獲騾馬數十匹拉林一帶人民有口皆碑于營長打仗勇敢我五常商民遜聽之下瞻仰梁團長督率有方無可報達特布報端以彰其德
五常縣紳農商學各界公啓

招商局圖南快輪准於舊歷八月初九日（卽禮拜四日早）由營口開往上海
代理客票店大西門裡眞正稻香村

長春義昌公司樓房工竣廣告
敬啓者本公司設立長春頭道溝車站已有年所深蒙各界歡迎茲又重築新式樓房數十間又有特別官廳屋宇寬闊高潔光明男客女眷各分房間床幕器皿靡不華美電燈電鈴電話異常便宜茶水飲饌應時俱備誠爲社會行臺第一便捷并附設賬房運輸貨物代客裝卸定期不誤各項價値逾格克己外埠川換素重信用大連中華棧哈爾濱義昌公司又係連東招待客人上下車船非常便利如蒙惠顧請速駕臨無任翹企特此謹告仰乞週知
本公司經理謹啓 電話二七八番

奉天鍾鼎氏治耳萬靈油
專治耳部痛腫膿血鳴聾塞等症每付兩瓶定價現大洋二圓總發售處奉天小南門裡觀音寺胡同（鍾鼎居）代售處遼陽東記書局海城同義公司牛莊華國書林營口西大街市口街義興成藥房老爺閣東大街承文信書局廣隆馬頭東二道街寶興隆鞋店安東縣署前街復興泉財神廟街天祥福天祥東錦縣三元堂黑山同義亨鐵嶺萬源永西安萬源東西豐福長太東豐三文達寬甸公順勝洮南合正心紱中日新藥房本溪寶隆泰大有昌哈爾濱天豐源大連西崗子洪來茂

農商部註冊 中國精益眼鏡公司奉天支店啓事
本分公司現方從事佈置趕製出品一俟內容組織就緒即行開張屆時再行聲明並以答來覽接各界來函詢問開張日期不敢再延有負諸君美意
新設在奉天城內鼓樓南首便是

大連洋行售貨廣告
本號開設在監部通二丁目專門華貿易代理朝鮮皮革株式會社製造各樣皮貨做皮鞋用金漆皮溫皮一切材料及油房工廠用的皮帶各樣兼全兼理裝飾磁磚東洋雜貨洋灯料器化學機械藥種賣藥工業用品物美價輕如蒙賜顧方知言之不謬也
支店 龍口四平街大連洋行 烟台公主嶺林街大連洋行 鞍山新市街大連洋行
本店 大連市監部通二丁目 大連洋行謹啓 電話二〇二五番 振替大連二九一番

中國局勢

主張改組軍政府意見 (廿八日發 廣東專電)

▲贊同褚氏者佔大多數

廣東軍政府改組問題現在分爲二派其一屬非軍政派主張廢止軍政府改組正式政府選擧大總統組織責任內閣其他之一派則主張存留軍政府而於其下組織責任內閣衆議院副議長褚輔成主張須先行徵詢各省長官及軍隊之意見一面靜觀上海和會之形勢然後徐謀組織正式政府多數意見現在均贊同於褚氏者

南方派對時局之預測 (廿八日發 上海專電)

南方各派現均爲北方非取銷王揖唐爲總代表續開和會事屬難能並云陸榮廷唐繼堯之態度非有變化則時局仍然停頓長此以往勢必至於南北分裂現在一般人士有此項預測者爲數頗屬不乏

慰問使報告西藏問題 (廿八日發 廣東專電)

軍政府四川慰問使發來之通電大旨謂西藏問題屬諸中國內政範圍英國容喙其間卽蹂躪中國主權西藏軍自侵入四川以來占領已及十餘縣四川督軍雖力圖恢復然北京政府依英國公使之要求頗有讓步之色抑知西藏與英國之領屬相接壤爲我邊防之重要地如委諸外人蠶食則後患何堪設想所望軍政府依前熊克武報告辦法以謀進行並與各省協力一致監督北京政府與英國公使之交涉勿至喪失國權云云

河間電致鄂督內容 (廿八日發 漢口專電)

馮河間二十六日致電湖北督軍王占元云余(馮)此次因徐總統之敦促晉京委余擔當疏通時局之重任但此事易言而難行必須先行解決湖南問題並上海總代表問題然後始能講到和議問題在此際與西南疏通意思一事頗不容易切盼各省督軍之援助云云王督軍接到此電後卽于二十七日覆電表示切盼其成功之旨

河間保薦人員之觀測 (廿八日發 上海專電)

據聞馮河間保荐吳佩孚爲湖南督軍並保荐江寧齊鎮守使爲上海護軍使以爲自己担任調停南北之代償條件已携此項條件晉京據一般觀測是乃馮氏意欲於長江三督外加以湖南上海藉以擴張自已之勢力于長江一帶果然則與南北和議自屬別種問題矣云云

美國五百萬借欵成立 (廿九日發 北京專電)

代理財政部務李思浩與美國資本家前日二十五號訂立五百萬元之借欵契約聲稱當於一星期內交付

王鄂督要請發給軍費 (廿八日發 漢口專電)

湖北王督軍致電靳雲鵬祝賀其就任代理總理並要請在中秋節前發給軍費一百万元

經濟界與秋節 (廿七日發 漢口專電)

漢口經濟界因現屆秋節日見緊迫

鹽運使被迫辭職 (廿七日發 廣東專電)

岑春煊上海現迫令鹽運使李氏辭職其意在委任伍麟森(譯音)繼任

唐滇督決計出兵防邊 (廿八日發 上海專電)

雲南督軍唐繼堯關于西藏問題因國防之必要刻已將雲南軍一部由楚雄派往西藏決計出兵于阿洞子

李閩督報告南軍備戰 (廿八日發 北京專電)

日昨政府接閩督李厚基拍來要電報告仙游一帶南軍備戰甚亟請示辦法除已飭軍戒備外謹聞候示云

陸使回國後之委員長 (廿八日發 北京專電)

駐歐專使陸徵祥決定回國後某方面人云日昨已有電致政府請將所遣委員長加委顧維鈞代理以專責成而重外交等情政府方面確訊陸使所請已經由院與外部日昨正式電知並謂王正廷如願留法卽與顧專使會同辦理外交事宜云

張宗昌電告南軍窺湘 (廿八日發 北京專電)

南軍窺湘情形迭經報告茲聞張宗昌又電告政府謂茶陵資興等處南軍盤踞日見增加現有粵軍二十營湘軍數營形勢甚爲吃緊請政府注意云

秋節聲中之借欵消息 (廿九日發 北京專電)

據某方面消息云四國銀行團之借欵終能成立與否尚屬疑問然而某國之單獨借欵現正在進行中且有將近成立之說因之政府當不難安然過中秋節之難關

舊銀團將承諾借欵 (廿九日發 東京專電)

據東京特電云中國政府所需之二千四百万元借欵經四國銀行與關係國政府間接洽磋商英法兩國對於日本已經通告並無異議之旨料想舊銀團畢竟當承諾中國之要求

歐美時事

激政府熱望與日媾和 (廿九日發 東京專電)

俄過激派政府外相現由日本報紙表示其熱望與日本敦修舊好之旨並云從前雖已一再提議媾和然至今尚未爲日本政府之所顧及云云

美國之罷工風潮 (廿四日發 紐約來電)

美國全境之罷工風潮愈趨愈激一部分工人現已惹起暴動經槍斃者實達數十名

美國缺乏海軍兵 (廿四日發 舊金山來電)

美國海軍兵不足額數且軍官又相繼紛紛辭職因之致十五隻之戰艦現在空碇泊于軍港內今秋預定舉行之海軍操演亦有不得已停止之勢

南俄軍聲明奪還土地 (廿四日發 倫敦來電)

南俄軍司令丹尼景將軍聲明云南俄軍現已由過激派手中奪還歐俄三分之一云云

鋼鐵工罷業之人數 (廿四日發 紐約來電)

鋼鐵工人同盟罷工之第一日受影響者廿一省然秩序紊亂者只有數處防隊在新礦行地方槍擊七人受重傷者一人各城鎮被捕者甚多第二日之報告云罷工之徒又甚得勢爲每何省尤甚之加哥等處之工廠多已停工各處暴動與防隊相擊查死者一人重傷者三人輕傷者約廿人據壁斯陂電云鋼鐵工人同盟會布告現停工者計廿二萬七千人據費城電云參議院將審查同盟罷工情形意欲由政府調停此事

和約修正案暫停討論 (廿四日發 華盛頓來電)

洛哲氏提議暫停討論共和黨云和約修正案俟九月卅日再議一節已得參議院認可贊成者四十三票而反對者四十票此次投票可謂第一次試驗各反對黨之刀

罷工風潮愈演愈熾 (廿八日發 東京專電)

美國鋼鐵機器各業工人罷工者數達數十萬人其風潮幾乎蔓延全國在美日人來電謂紐約一埠從事巡查消防等業者亦有十餘萬人同盟罷工要求增薪百分之六五並加入勞働聯合大會以致人心震撼美屬各境影響均極迅速就現狀觀之其風潮正方興未艾

意文豪東游中止 (廿八日發 東京專電)

本日接到正式報告意國文豪達濃雪沃氏業已中止由羅馬抵日本之飛行壯圖

西比利亞問題

鄂穆斯克大起恐慌 (二十七日發 海參威來電)

鄂穆斯克天空突有過激派之飛機飛來因之人心惴惴不安於堵避難者現在相繼不絕物價亦已形暴落

日本近情

俄激派亦提議媾和 (廿九日發 東京專電)

俄過激派政府對于巴羅的諸國提議媾和是蓋對於聯合國企圖媾和之前提者也

大隈侯行將歸隱 (廿九日發 東京專電)

據外間傳說大隈重信侯頃者漸自覺其衰頹擬卽屏除一切脫離政治棲隱于國府津

上院關調節物價問題 (廿九日發 東京專電)

高橋藏相特蒞貴族院研究會關於調節物價之演說陳述其意見但不能令其充分滿意貴族院各派擬卽聯合致警告書于政府現下形勢頗爲急切

商船研究航業

二十九日發東京專電　大阪商船會社爲開始日本濠洲瓜哇間之定期航路現正研究調査貨物聚散之情況

罷工風潮將平息

二十九日東京專電　川崎造船所工人之罷工風潮有將近解決之形勢

捐助慈善團鉅欵

二十八日發東京專電　日本富豪鴻池家之經理原田次郎氏特捐助一千萬元之巨欵于慈善團

十勝河汎濫爲災

二十九日東京專電　北海道十勝河汎濫發生洪水死傷者在一百名以上木材及其他流失損害極大情形頗屬慘澹

命令專電

▲大總統令 (九月二十四日)

▲督辦廣東治河事宜勳三位譚學衡前在海軍部任內忠心規畫懋著勳猷翊贊共和厥功尤偉嗣經督辦廣東河務實力贊年克勤厥職茲聞溘逝悼惜殊深譚學衡著追贈海軍中將給予治喪費二千元並由院部從優議卹以示篤念勳勤至意此令

(九月二十六日)

▲陸軍總長靳雲鵬呈薦陸軍第八師師長王汝賢爲第十六旅旅長張九鳴因病懇請辭職王汝賢兼九卿均准免本職此令▲任命王汝勤爲陸軍第八師師長田書年爲第十五旅旅長冉纂敬爲第十六旅旅長此令▲馬麟授爲陸軍少將此令▲岑厚授爲陸軍工兵上校鄭道濟授爲陸軍步兵上校徐振鵬授爲陸軍一等軍需正此令▲署內務總長朱深呈准兼署河南省長趙倜咨請將開封縣知事張嘉桓免去本職遺缺以……照准此令▲兼署內務總長朱深呈准兼署河南省長趙倜咨請任命丁康保署……縣知事楊葆祿爲淮陽縣知事石亮杞縣知事裴竟銘爲鹿邑縣知事梁有庚爲……縣知事均照准此令▲兼署內務總長朱深呈山西省城縣知事戴書銘另有任用請免本職遺照准此令▲陸軍總長靳雲鵬授傅鳴一爲陸軍步兵中校孫玉良爲陸軍步兵少校均照准此令▲陸軍總長靳雲鵬呈准察哈爾都統田中玉咨請以孟克鄂合爾巴補公中佐領應照准此令

(九月二十七日)

▲遣送敵國人民事務局條例應即廢止此令

▲賈士毅曾給二等嘉禾章龐澤恩鄭兆均晉給四等嘉禾章此令▲丁弢華給予三等嘉禾章此令▲張春雨給予四等嘉禾章此令

交通大事紀 (續)

當法獲滇越鐵路建築權時英遂自緬甸曼達列經崑崙達雲南順寧府建設滇緬鐵路與法並進至是英使竇納樂要求總理衙門中國既准法國修築滇越鐵路卽應准英國修築滇緬鐵路以昭平允如是總署與英使訂立條約附欵十二條並載明法國在滇所得利益與英同享　同年三月二十四日美國合興公司向駐美欽使伍廷芳要索粵漢鐵路建築權伍允之就華盛頓訂立草合同　同年閏三月十七日俄租借旅順大連灣成復訂支綫合同七條遂延長大連灣建築權自此東淸多故俄戀於世界大勢遂有旅順爲遠東海軍根據野心乘膠州教案起乃遣太平洋艦隊駛入渤脅本年三月初六日總理衙門與訂條約九欵是日又與訂續約六欵大利旅順及大連灣期限二十五年並得由東淸幹路至遼東半島沿海較便地方築一支路名曰東省鐵路南滿洲支路於是東淸鐵路可直達遼年不凍之旅順口大連灣與太平洋水路一綫貫注　同年閏三月廿三日英以滿洲鐵歸俄由東淸德索辦滬寧鐵路甚急飭命盛宣懷與英怡和洋行訂立草合同廿五欵　同年閏三月廿三日督辦鐵路大臣盛宣懷與英怡和洋行核議廣九鐵路辦法英使竇納樂照會總理衙門廣州省城九龍鐵路請歸英商承辦總理衙門咨行督辦鐵路盛宣懷與英商怡和洋行核議辦理　同年四月督辦鐵路大臣盛宣懷與美國合興公司代表巴士訂立粵漢鐵路草合同十五條專欵一條定歸該公司承辦　同年四月英與俄訂立密約英要索揚子江一帶鐵路建築權俄不加妨害俄要索關外鐵路建築權英亦如之　同年四月十九日法使照會總理衙門●廣西由北海至南寧鐵路合同業經訂定將來若另造鐵路由北海起不至南寧或至別處均應與法公司或華法公司承辦　同年四月京津津榆及山海關至中後所各路議定連絡運輸總名爲關內外鐵路派胡燏棻爲督辦大臣　同年四月十九日關內外督辦鐵路大臣胡燏棻與英匯豐銀行議借銀欵爲籌造關外新民屯營口等路並歸還關內各路欠欵之用　同年四月二十八日青濟鐵路青島至膠州工竣舉行開車式　同年五月初八日督辦鐵路大臣盛宣懷與比公司復訂京漢鐵路詳細合同二十九欵又行車合同十欵初該路借欵合同原訂分四批付欵以西曆一千八百九十八年一月三日爲第一批嗣以膠州教案發生我國情勢一變比公司藉此翻議嗣批逾期不付續送條欵多與前議不合督辦盛宣懷逐條辯駁至是始在上海與比公司代理人倫貝德續訂詳細合同二十九欵行車合同十欵計借比金一萬一千二百五十萬佛郎卽原合同之四百五十萬磅九扣實付四百零五萬磅每年按照股本給息五厘合同期限三十年一千九百零七年(光緒三十三年)以後中國總公司無論何時可將借欵還淸所有合同卽時作廢其行車合同所訂行車事宜由中國總公司委派比公司代爲經理並由總公司遴派華員選派監督稽核　同年五月廿日英國福公司與總理衙門訂立山西及河南湖北境內採鑛章程十七條聲明各礦遇有修造支綫接至最近水口者准其承辦是爲福公司經營道淸之始福公司者英意兩國商人所組織也舉維多利亞孫女壻倫五侯爵爲總辦以開挖山正鑛產爲目的本年四月初二日該公司代理人羅沙第與山西商務局訂立晉省盂縣澤州等處煤鐵合同是日復與豫豐公司訂立豫省懷慶左右黃河以北諸山各鑛合同此項合同本有修築鐵路至最近水口以轉運鑛產一條而澤襄懷浦兩路之交涉由此起道淸卽由此發端　同年七月俄於伊爾庫斯克舉行東淸鐵路開工式　同年五月淞滬鐵路工竣舉行開車式　同年五月總理海軍衙門改歸外務部鐵路總公司亦附設外務部辦理關於路政一切事宜　同年五月左中允黃思永奏請設立路鑛總局附屬外務部並裁撤鐵路總公司奉旨允准　同年七月俄辦東淸線於伊爾庫克地方舉行開工式　同年七月初五日英使竇納樂照會外務部請豫鐵路擬定自澤州至襄陽曰澤襄鐵路當經外部允准　同年八月二十五日關內外督辦鐵路大臣胡燏棻與英商匯豐銀行訂立正合同二十條以關內已成各路作抵先是二十一年十月二十日派廣西臬司胡燏棻爲津蘆路督辦二十二年十月蘆漢鐵路公司成直督王文韶奏請以蘆漢鐵路督辦盛宣懷兼管津蘆事宜本年七月御史李念茲以盛宣懷現辦蘆漢力難兼顧津蘆原係胡燏棻承辦仍宜責成辦理奏准七月十六日胡燏棻接辦津蘆鐵路成本年四月中後所至錦州開工十八日奏請開辦大凌河至新民屯營口至廣事兩路本日與匯豐公司訂立正合同二十條息借英金二百三十萬磅約合華銀一千六百萬兩

(未完)

株式會社 大倉組

老刀牌香烟

清香適口
天下馳名

駐華英美煙公司總理
有限英國公司

◎聲明
低利放欵限期從緩
不分中外莫煩介紹
奉天十間房
滿洲農工株式會社
營業課目
電話日五二八番
○低利放欵○經營農鑛業○受託土地之管理及處分○土地建築物之買賣及貸借○買賣各種債票及股票○辦理保證事宜○代辦商業行爲

中日編譯社廣告

本社應社會之要求辦理中日兩國文字編譯事務營業要目如下
一繙譯中日兩國官私文件
一繙譯製作中日商業廣告
此外一切普通文字均可代辦
希望者請至小西邊門外六號樓房本社接洽可也

美容藥料 花顏水

皮膚能令人外貌 最易遷變 雖然生成美麗嬌容 若任皮膚自成粗陋 非獨不得維持原有之美且不能發揮天性之美皮膚之關係於美醜有如此也 常聞世間自歎其容貌醜陋者 實屬不稀 此又人生最大遺憾 茲有日本皮膚科專門大醫小島先生多年研究自出心裁 發明一種良藥精製而成美容藥水名曰花顏水 僅以數滴滴入洗臉水中 或融溶數倍之清水 該盆內之水即逢藥水而變色如乳 其馨馥郁觸鼻 雖鮮花如玫瑰與蘭花亦退一步且合衛生善治皮膚所發小瘡 如面皰 暗瘡 雀斑 粉刺 酒刺 汗疹 頑癬 煙氣 紅點 油光 瘰癧 等諸症討厭之物凡老幼男女皆可使用此花顏水 均得轉醜成美 花顏水之特色 最能完全皮膚乃成色使姿容倍極光耀足稱最上妙品 請試一瓶以證本藥房之言之不謬 藥價大瓶洋一元 每打洋十元 小瓶大洋五角 每打洋五元 試用瓶大洋三角五分 每打洋三元五角 各埠大藥房與洋貨舖均有代售

花顏水發售本舖 大阪市東區淸水谷西之町 順和堂大藥房
經理所 上海四馬路 中東大藥房 上海河南路 東亞公司

上海五馬路 華美大藥房
上海河南路 美華大藥房
蘇州觀西街 中法大藥房
杭州羊壩頭 華美大藥房
南京承恩寺 中法大藥房
南京坊口街 華安大藥房
杭州淸河坊 下洋大藥房
蕪湖長街 中法大藥房
蕪湖長街 中英大藥房
九江西門外 中外大藥房
南昌洗馬池 中華大藥房
南昌佳山廟 中西大藥房

三有公司
奉天小西關大街 各種煤炭 電話日二四三番 中二○○號

南滿公司
奉天小西關 各種煤炭一概俱全 電話日五二六番 中國五六一號 煤廠一五七號

寶榮公司
奉天小西門 撫順塊煤 煙臺煤 電話日二一一番 中二一號 煤廠

大昌煤局
奉天鐵道附屬地 本溪湖塊煤 電話日二○九番 中二四二號

東亞公司
奉天小西關 塔連子煤 洋爐 電話一七八番

公益公司
奉天小西關大街 撫順塊煤 煙臺爐煤 電話日四四番 中十○號 煤廠日三四七番

義昌號
奉天新市街 各樣煤 日電話三六四番

胃病ならイの一番

●飲食過量 ●反胃胸痛 ●消化不良 ●慢性胃弱
價十錢廿錢卅錢五十錢壹圓
本舖 大阪江戶堀 猪飼史郎藥房
各藥店均行代售

家庭常備藥十二神劑

品目 強胃、整腸、洗腹、除熱、兒寶、驅蟲、仙女、袪毒、消淋、睛睛、齒藥、廣美
一切服病皆宜藥水也

大連市山縣通百十八號地
製造發賣處 津田藥房
藥劑士 田津廣三郎
奉天小西關南大什字街 德惠醫院
特約大阪賣店
茲有備以資本二三十圓月獲利益五十圓以上之行商法若有願知者請至津田藥局德惠醫院面議可也

歐幾士嘿喇 酸素療器

●無論如何難治之疾或醫生不能治之病使用本器立能恢復健康奏效神奇 ●對於瀕死之虎列拉患者又治無數已見新聞記載人苟樂生請速講此器以備不虞 ●有識者請亦造之品眞以疾病爲可畏者請本行發賣之品因其於歐[illegible]得專賣特許權 ●正如[illegible]之上已有多年之信徒官界商學各界之實驗證明已印成[illegible]

奉天浪速通 田邊洋行 電話五八四番
滿洲總經理處

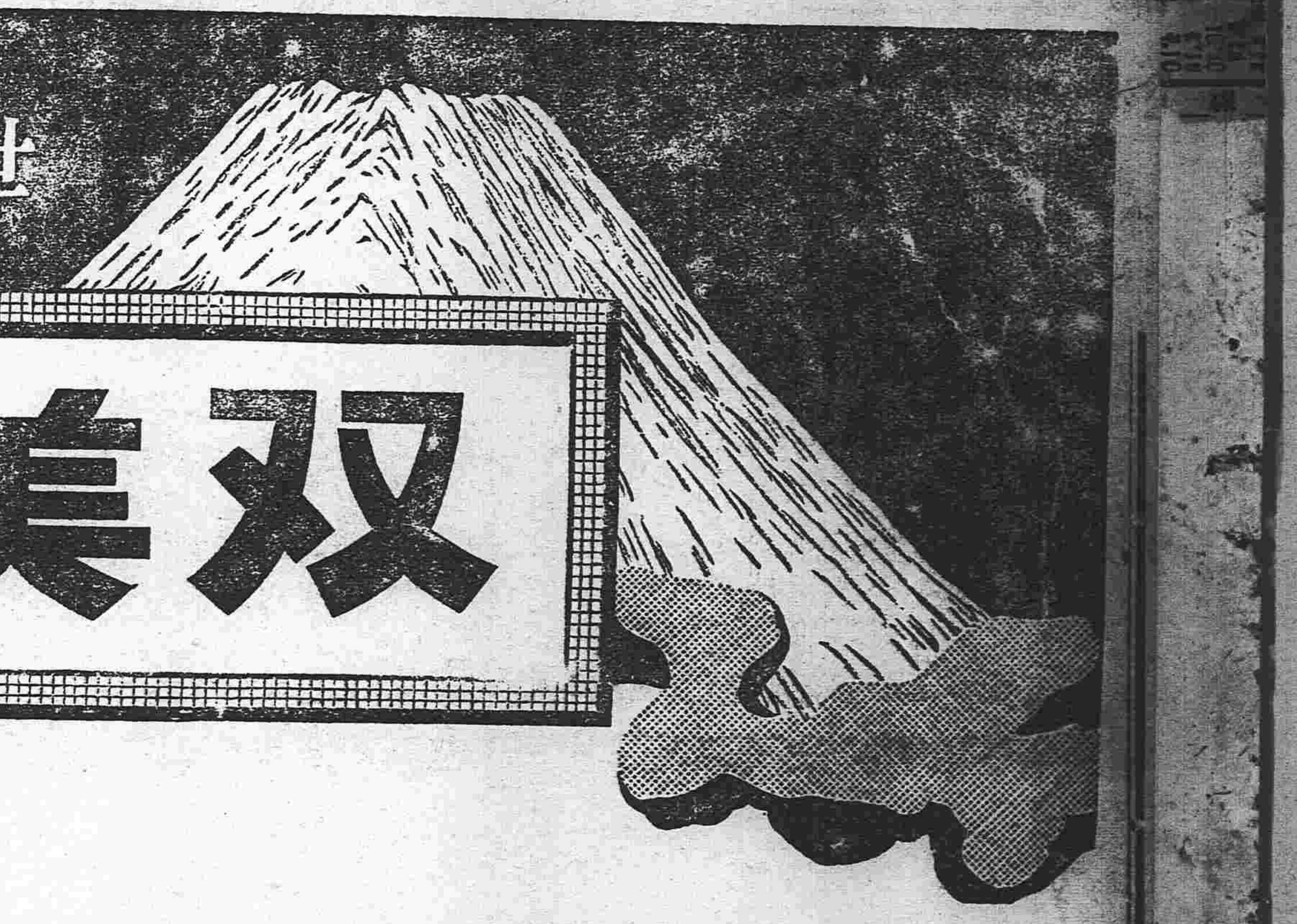

世界良品

双美人牙粉

双美人香粉 双美人[illegible]粉

双美人牙粉當東洋優良品之模範於世界市上爲東洋牙粉之代表以招東洋貨之信用

此双美人牙粉實招東洋貨之信用

揀製双美人牙粉者係[illegible]工廠英人[illegible]師必[illegible]斯[illegible]製[illegible]

東三省新聞

▲奉天▼

張使運動南北和平

張使對于和局向來主張強硬此次王揖唐抵瀋爲南方所反對張使又連發通電昨據某要人云張使對於和局表面上雖極強硬而內幕之運動和平甚爲盡力如前日（二十六）電請曹使轉請馮前總統竭力調停和局即此可見矣（瑔）

鮑督派員磋商外交

長春交涉事件至今未了吉長陶道尹於日前來奉辦理一切現已經回長吉林鮑督軍又派軍署王參謀及日本齋藤顧問來奉面謁張巡閱使磋商一切現寓於大和旅館云（易）

孫督派員商議財政

黑龍江督軍孫贊堯到任後查看軍政情形非力加整頓無以善其後而對於地方金融尤爲注意日前曾派代表來奉磋商整頓並派王道尹接洽借欵日昨又派諮議林松林來奉面謁張使籌商整頓黑省財政辦法結果張使令與某銀行員磋籌云（平）

蔡諮議來奉磋商要政

靳代總揆以苙任伊始關于議和裁兵諸問題須向北洋各督軍徵求意見特派國務院諮議蔡聘三于昨日來奉謁見張使磋商一切並聞對于邊防事宜亦有所討論大約一星期後始能回京覆命云（修）

電保劉海泉以道尹存記

前東三省官銀號總辦劉海泉奉調赴黑苴任爲該省財政廳廳長中央以其資格不符未便任命現經張使電保存記道尹政府無可如何故已將劉尚清正式任命爲黑龍江財政廳長至所保存記道尹大約亦不日即可見諸命令云

刷新吏治之初步

張兼省長日前傳見派赴各縣調查回奉之分奉縣知事十一員（尚有一員未回）除諭詢一切外均各允予位置星期日業經發表一批鳳城縣知事沈國冕調省遺缺以魏墨林（現充實業廳科員）署理北鎮縣知事王士仁調省查看遺缺以樊實青署理柳河縣知事陳堯功調省遺缺以王荷署理台安縣知事章森調省遺缺以楊緒昌署理雙山縣知事賈士元調省遺缺以馮守田署理外此並有瞻榆縣設治委員劉魁鑑調省遺缺以前實業科主任沈鵬飛署理並聞尚有第二批縣知事將更動若海龍鐵嶺西豐康平彰武錦縣法庫等縣均在其列（平）

江省委派清鄉督辦

黑龍江清鄉局自馬瑞蘇督辦辭職後該省清鄉事宜即行停辦現在孫督軍以該省屢起胡匪若不舉辦清鄉不足以肅清匪患特派前江省清鄉局督辦王順存（字紹堂）充任該省清鄉局督辦云（易）

闞旅長恐難幸免

闞旅長因吞蝕軍餉電撤查辦張作相以友誼相關請免置議惟張使以事關國法萬難寬假並謂這小子真不要臉他係我一手提拔起來的竟作這種事去年他種大煙我就未有理會他此次非辦他不可各要人聞言均無可置喙遂即失色而退據此以觀則闞子珍將不免於罪矣（菊）

鮑旅長奉電回來

駐陝奉軍鮑旅長德山於月前回奉本月十四日奉張使之命赴京參預駐京奉軍軍事重要會議前日經張使電召回奉鮑旅長於昨日到奉當即晉謁張使惟所爲何事無由探悉惟聞鮑旅長不日仍須返京云（難）

耿玉田駐防滿洲里

昨日張使接孫黑督來電略云俄過激派侵擾黑邊誠堪憂慮非增派重兵不足以維邊疆現與二十九師吳師長協商特派耿玉田旅長所部之一旅赴滿洲里附近一帶駐防以固黑防云云（琴）

立花中將過奉回旅

關東軍司令官立花中將巡視南滿洲沿綫各地之軍隊於昨晚由安奉綫來奉投宿滿鐵旅館即往訪張巡閱使今晨（二十九號）九時五分南滿火車回赴旅[illegible]云

劉亥年下獄

前安東縣稅捐局局長劉亥年因侵吞公欵暨警餉案經人告發派員查實立即撤委押解來省交警務處看押現已送交法廳於日昨由警務處轉押模範監獄聽候審判云（安）

陶道尹公畢回長

吉長道尹陶彬日前來奉與當局接洽中日軍隊衝突之交涉辦法現已得有結果於前星期六午前回長云（平）

徐參贊旋返吉林

吉督鮑廷九前因東省鐵路問題特派督辦公所參贊徐時震晉京請示一切並報告處理經過情形茲已公畢於昨日旋返過本回吉云（痕）

巴司令公畢回返

黑河警備隊司令巴英額前奉孫烈臣督軍命令來奉報告俄國激黨情形並請示防邊辦法探聞已與張使磋商妥協故于昨乘南滿火車北上云（錕）

朱廳長不日東渡

安東地方審判廳長朱頤年奉部令赴東洋見習司法曾見前報茲聞高等廳已將其遺缺派委杜潛川前往代理朱氏於上星期六由安晉省謁見高等兩首長一二日內即須返安由朝鮮赴日云

查禁軍人強買柴草

陸軍二十七師師長張輔臣日昨通令所屬各旅團營略謂奉張使傳令各軍隊每屆秋冬兩季往往派兵下鄉短價購買柴草此等行爲實屬有喪軍人名譽嗣後凡軍人購買柴草須由各地方警察代買按市給價倘有抗違不遵者即按軍法處置云（旁）

財政廳發給車牌

車牌爲財政廳收入捐欵之大宗向例每年一換今年已屆換領時期王廳長特于前日將各車牌紛紛發放以便轉交警所飭令車戶納捐換領云（痕）

懷德勸學所長被控

懷德縣勸學所長那紹魁吞蝕公欵經該縣紳民胡成業等呈控教育廳業經批准仰洮昌道尹扎委道觀學前往徹查以便懲辦將來如何結局訪明再誌（菊）

意軍五次過奉

駐西比利亞之意軍由滿洲里回至天津曾經過奉者已有四次茲又有該國武官莫拉昵氏帶領兵士百五十名及軍用各品于二十八日抵奉轉乘京奉車赴津云

魯直旅奉同鄉會近聞

山東會館去年經吳師長葛方丈諸人提倡軍行恢復設會館於東關惟集欵設立工廠收容同鄉迄未辦到今開該會長及幹事擬召集會議以冀促進前議從速成立現已函至吳師長請其助力玉成矣直隸會館年來爭回會產大見發達該館經理黃丕臣今年春夏間久病不起現已痊可每日籌畫進行事宜其附設之東語學校中秋節前即將畢業各生成績頗爲良好若李春園查肖德王士俊洪逸卿王競業宋有志諸人尤爲特別優長普通言語均能順對此班畢業後擬仍行續招以期普及云

▲長春▼

永衡號營私敗露

吉督鮑廷九接篆後即以整頓金融爲前提曾與張使磋商辦法以期挽救商民張使亦飭當局趕速籌辦是以不及匝月現洋已由四元有奇落至三元左右鈔票已由五十八吊落至三十七八吊市面金融稍爲活動詎逾時未久現洋又提至三元六七毛鈔票又漲至四十五六吊市面喧傳咸謂永衡各號藉維持營業之名由永衡官銀號提出大宗官帖收買貨幣暗爲自私自利之計風聞鮑督亦接有此項報告現特秘密派人來長寓商埠鑫瀛旅館調查各商買賣狀況如官銀號此時屬實擬即呈請張使處以爲破壞金融紊亂錢法之罪果爾則藉公營私之永衡各分號恐將不了矣

▲吉林▼

採木會黑幕披露

莫怪領木無人

本年陰歷五月間江水暴漲頭二道江一帶砍伐木植各把頭漂失木材數甚匪鮮當被下游沿江兩岸居民撈獲甚夥軍政兩長爲體恤木商起見曾經佈告規定贖價准各木把認號抽贖詎爲組設吉林縣採木同業會之張某徐某等乘此機會向豐材公司借欵二十萬吊名爲收拾漂木欵項又呈請軍署派兵多名保護收拾用欵無多將兩岸民戶撈獲之各種木植共計九千餘件概行撤入江中放至東大灘堆積遂由該會佈告招各木把認贖及各木把備欵抽贖時則又抬高贖價每根須四五百吊六七百吊不等（軍政兩長規定之價最大果松過樑每根僅一百五十吊以次遞減）轉飭官署之佈告等於弁髦不生效力以致惹起木業公憤經頭二道江木把二十餘名公舉木把馬芝芳王寶山爲代表在省公署呈控該會爲非法團體（綠該會係徐張等數人組成並未經採木各同業認可）侵害木商及盜賣漂流木等情形請求查辦前由奉省署批令財政廳轉令木稅局徹查具覆聞馬芝芳等意見非達到依價抽贖及解散該會之目的決不中止此後詳情當訪明再載

▲營口▼

各校籌辦提燈會

陽曆十月十日爲雙十節國慶紀念埠內各機關各商戶屆時自應懸旗放假以伸慶祝茲聞縣立乙種商業學校及兩等學校刻均責成學生趕速製造五色旗色紙燈以便屆期舉行提燈大會游行街市藉謝紀念而示鋪張想屆時必有一番盛況云

工人鬧娼之活劇

本埠利記洋行工人不下數十名每放工時即聚衆前往各娼寮任意攪擾日前有該行工人數名前往窯坑何街資發堂娼寮開盤該娼寮妓女桂芬應酬稍欠週到該工人即含忿而去次晚鳩集工人四十餘名前往該娼寮找向桂芬譏諷正在哄鬧勢將動武之際被該管警所警士禁阻當往調停詎該工人等不容分說聲勢洶湧將該警警士一人寡不敵衆竟將該警頭部毆傷甚重血流如注幷將該娼寮主人劉喜臣（即龜頭劉二）毆傷旋來警十多名捕拏工人各工人見勢不佳各鳥獸散僅拏獲禍首王獻忠李恩清高子徒高春生隨癡和等五名當即帶署轉送警廳核辦云

▲安東▼

馬鎮守使旋返矣

安東鄉鎮民人聚衆滋事當經東邊馬鎮守使來安親往鄉區調停各節曾誌本報茲該鄉民風潮已息各安生業是以馬鎮守使特於日昨搭汽東返署矣

▲大連▼

日教員赴美參觀

大連南滿工業學校教員中島榮一以各國工業學校教授方法各有所長若不實地參觀不足增長學識是以擬赴各國參觀此次學校日前（二十五日）特乘台南丸先赴美國察觀約須二年餘始能言返云

部長部員調任誌

大連海關外勤部長中川氏任職以來成績卓著現已奉命調任廈門海關已將任內事宜交代清楚定於本月杪前往又關東廳民政部屬員橫山健三郎現奉林廳長命令爲東京充任出張所之職亦擬於本月二十六日前往履新云

市役所會議誌聞

大連市役所前日（二十五日）下午二時市長議員等均行出席特開會議開討論之事項有二一關於改革市政建議案一關於追加防疫費及歲出歲入之各費至四鐘餘始行散會云

山本升任理事官

關東廳事務官山本建一氏任職以來成績卓著現經該廳長林權助委任愛知縣理事官要職該氏奉委後已將任內事宜交代清楚定於十月一日前往履新云

霍將軍過連東渡

哈爾濱俄國將軍霍魯瓦特氏及其夫人等前日（二十六日）晨刻乘車抵連下榻於大和旅館聞該將軍此行係擬赴東京謁見日當局磋商某項要公故未逗留即搭亞丸前往云

▲開原▼

劉保長詐財被控

邑東司金家窩棚五區保甲會保長劉秉德品行卑污性情兇劣弁髦法律擾害人民之事不一而足日前又令自排長前赴高姓家拿獲鬥牌賭犯四名內有甲丁命某同賭立即放從又在西隣王家院內拿獲高恩會搶奪共同犯賭搜去所帶買牛之洋四十元以作罰欵現聞高某不甘允服來縣起訴請求知事按法處辦云開

▲公主嶺▼

保衛團拿獲胡匪

著名胡匪李某日昨假裝農人來驛賣馬閑被保衛團識破當即將人馬一併抓獲詳細研訊供出同夥三名立即拿到送縣懲辦云

煙土販設計行運

無賴陳景芳梨樹人近年因其弟陳老五在張宗昌旅長部下充當連長遂假其弟聲勢私販煙土運往南省前後銷售不下數萬兩之多所獲利益不可勝數近又前往長春販運大宗烟土以便帶回本縣賣售惟現在南滿車搜查甚嚴故僱工人假作販燈罩者貯藏煙土由縣林鎮警處早路混過冀免洩漏特未識該處警察曾覺該管縣署亦有所聞否

▲哈爾濱▼

華商勿輕往伊省

濱江道尹公署日前出有布告略謂案准駐俄國伊爾庫次克省魏領事電開近來俄國傷兵難民紛紛來伊所有出租房屋多收回被該兵等居住本年九月六號起伊省已經發居留票我國商民如無要事暫緩前來等因准此除函知黑龍江鐵路交涉總局外合布告人民一體知悉云云

派員調查華工廠

濱江租界內商務會附設之國貨維持會日前派員調查華人所設之工廠其資本殷實出品豐富者擬呈請官署予以獎勵資本薄弱者即設法爲之補助此策果能實行有裨於華人工業不小云

▲桓仁▼

加地協定

桓仁縣何知事月前派員下鄉辦理加地等情已誌本報茲聞現已核定統按原數十畝加一畝一分至地畝肥瘦不一再行加多加少再歸各保按戶自行平均計共加出三萬六千餘畝並上年清賦所加之一萬八千餘畝統計五萬四千餘畝刻正造具清冊以便呈報云

▲西安▼

單團長剿匪捷音

駐西隣軍第九團長單步峯往輝柳各縣剿匪將及兩月前聞該團接到確實消息單團長在輝柳等縣拿獲匪徒焦四發（報字新要）郝孤還張三子邵雲富張廣文吳振賢諸匪並槍械子彈等項因青紗障現尚未倒道路難行未便解送來團故將一干匪徒交輝南縣訊押由此觀之該團長凱旋當不遠焉

收捐處領到車牌

西安收捐員連惠南以新糧行將上市所有城鄉各民戶之車輛均宜更換車牌以重地方欵之收入特令該處文牘員趙慶惠赴省向財政廳請領車牌七千餘片於日昨回安不日即將發交警甲轉知各車戶領換云

登記得人

西安登記所主任維俊華到差伊始對於登記事宜極力整頓業誌本報茲聞該所每日收入登記費計大洋二百元較前數月之收入已增十倍有奇安邑登記非辦理得人能若是乎

▲義縣▼

王警長督隊剿匪

距警察所長王陸山自月之十八號接任後開北區衙戶營鎮附近秀水河被胡匪綁去人票三名當經保安警察各隊追擊在邊外瓦房地方接仗被匪將衙戶營分駐所巡官鄭世昌擊斃傷匪三名報告縣署經縣長調集軍警各隊出發剿捕茲悉王所長聞耗[illegible]二十餘名前往勦捕[illegible]緝捕諒彼跳梁小醜[illegible]覩之

▲懷德▼

張知事因病[illegible]

懷德縣知事張源驥涖任以[illegible]應興應革事宜不遺餘力[illegible]患有吐血之症雖已出奉省請[illegible]調治仍不見效竟於日前與世[illegible]

各界擬請尹知事

懷德縣前任知事尹壽松在任時對於各界感情頗爲融洽辦理交涉亦稱熟手刻張知事業已病故本縣各界擬電請張兼省長仍委前任尹知事重來以期人地相宜爲民造福能否照准尚未可知

▲農安▼

警官互易

農安警察第五區分所長郭体忠係前所長趙福五之教友茲趙調任阿城隨行時令郭偕往以期贊助所遺五區分所長一席已委城區分所長張海亭接充遞遺城區分所長一席則以九區分所長張覲軒接充九區遺職則以保安警察馬隊巡官馬子豐提升並聞第四區分所長王香九亦已調所候委遺缺以縣署禁煙調查員孫玉麟調充刻均奉到委任分別視事矣

▲黑龍江▼

石所長撤差查辦

龍江縣警察所所長石文朗前因縱警殃擄葛發呈控由龍江縣知事孫佐廷查實呈並盜槍支馬匹前放巡官等案經馬販遺報警務處昨開軍處長以該所長任性一權廢弛警務即先行免職聽候查辦廳已委齊昂站主任張春九接充云

征局長易人

龍江縣征收局長徐小岩因兼財政廳科長恐難兼顧請辭局長職務已經照准昨由財政廳另委省公署秘書于凌漢爲龍江縣征收局長以便交替云

龍鎮縣知事委定

龍鎮縣知事辛九丹辭職已經照准遺缺孫督業於九月廿一日委任秦秉崑暫行署理該秦既出辛官里一切行政必能矢勤矢慎云

▲綏化▼

團營長公畢返

駐黑河陸軍步兵團長李德議與駐望奎騎兵團長蔣潔珊駐海倫步兵營長劉冠群等日前赴綏化旅部會議防務一切事宜茲已公畢均於日昨束裝連翩遄返以重防務云

任命第一旅旅長

駐綏陸軍第一混成旅旅長李慶祿隨鮑督赴吉會議前報所遺旅長一職經孫督另委任英順接充幷聞旅部改設呼蘭綏化僅設團部酌派團長一人以資防守云

▲海拉爾▼

派員買馬近訊

奉天張使曾派衛隊長張聘卿來海購買軍馬早有所聞茲因陰歷九月一日爲海拉爾城南壽寧寺（即甘珠爾廟）會期內

▲東三省巡閱使[illegible]批

原具呈人張松亭 呈吉林[illegible]錢法由 控關官銀號營私[illegible]法如果屬實至爲可恨仰候[illegible]清後即當切實查辦正當解決以[illegible]仰即先行回籍安處可也此批

▲奉天督軍公署批示

原具呈人景毓芝 呈一件爲駐軍佔房妨害營業由 呈悉該商店房間如果多被營兵佔住所稱妨害營業亦屬實在候飭第一師第二旅旅長查明情形應如何遷移分駐或一律發給租價酌核辦理具報此批

▲奉天財政廳批示

具呈人馮秉華 呈爲集有的欵開設華興商店由 呈悉查牲畜店一項例不准行至其餘商牙店帖應否發給該民可赴新民稅捐局呈請核示勿庸遽廳越瀆此批

原具呈人韓進芝 呈一件爲報回城內灰市後官地由 呈悉該商所報之地已有夏陸棠報官在先尚未據查復所報係屬重復礙難准理仰即知照此批

原具呈人張有 呈一件爲建房隙地已勘查由 呈悉已派員查明該民房牆外隙地三尺係已退讓仍照所領丈尺修築勿再浸佔致生糾葛此批

冠蓋往來

▲吉興氏（奉軍司令部參謀處長）二十八日早赴京

▲高玉海氏（第四混成旅八團副官）二十八日由錦西▲陳寶山氏（百七團一營長）▲王綸氏（同二營長）張恩波氏（同三連長）二十八日由新民來奉

▲鮑子揚氏（奉軍第一師補充旅長）二十八日回京

▲孫烈臣氏夫人一行六名二十八日早由南滿火車來奉

▲范福材氏（紅十字會第一區隊長）二十八日晚由海參威來奉廿九日早回京

▲張有德氏（巡閱使衛隊一營四連長）帶軍衣四百八十套二十八日晚由營口回奉

▲劉維漢氏（振武軍步兵二團長）二十八日晚由奉回津

▲郭宗齊氏（營口興業銀行長）二十九日早由營口來奉

▲張雲波氏（財政部委員）押送大洋五十萬元二十八日晚由京來奉

▲立花小一郎氏（關東軍司令官）二十九日早由奉回旅順

各[illegible]銀及糧食行市（九月廿九日）

[illegible]元〇〇 [illegible] 帖大票 十日限 廿五日限 元 元

正金銀行奉天支店 鈔票 洋票（一八一元五〇）

大連電報 金銀 現物

開原取引所（九月廿七日）

神皋雜俎

(本欄歡迎投稿)

小說

短篇小說 毒蛇鐏(七十) (儒丐)

家珍說。王小哥。你這是什麼話。我這天涯落魄人。還稱得起什麼少爺。王小三笑道。你簡直是少爺了。我們這寓老爹不要。要抬舉你。他方纔來了。千求萬懇的跟我說。這吳客人我一見便喜歡。並且相中他日後必有造化。求我與你說。意欲把你招贅在他家。兒婿兩當。你想。他那大家私。又是本地著名紳士。你當了他的女婿。又作了他的兒子。不是少爺是什麼。這事旁人打着燈籠找不着。想不到你有這大造化。但是你過去之後。須不要忘了我。家珍聽了。益發摸不着頭腦。怔說。王小哥。這事當真麼。我想除了作夢。天地間無有此事。王小三說。我若寃你。天打雷劈。此事千眞萬眞。寓老爹明晚就要接你過府去呢。你不信。房飯錢都與你還了。家珍說。雖是寓老爹抬愛。但是這婚姻大事。也不可孟浪。焉有不禀明父母的。寓老爹如果眞心抬愛我。就求他資助我幾個錢。先打發我回家去。我到家之後。禀明父母。一定遣媒人來說這門親事。王小三聽了。忙說。你這人如何這樣昧。若禀明你父母。何年辦成。書詞上儘有不告而娶的。便是大聖人。也有背着父母娶妻的。凡事得通權達變。無論如何。你此刻正在難中。手內先得有錢。纔能回家。這寓老爹這樣喜歡你。你不但妻財子祿有了。成親之後。你便可回家。那時他能攔着你。不讓你走。便是你家父母見你有這樣奇遇。也一定喜歡的。你將來浙江廣東兩頭跑。這樂子大了。倘或你不應他。他說你不知抬舉。老羞成怒。撒手不管。敎你活困在這里。那時你想回家。恐怕一時回不去呢。依我說。你須依諒寓老爹這番美意。應了他這頭親事。過門之後。願意回家。不願意回家。那就在你了。家珍聽了王小三這套言語。也自覺有理。只是還有點疑心。總這位姑娘一定無鹽嫫母一般。醜陋已極。本地人無人要要。所以揀到我這一個外省人。卻難得這機會。管他美醜如何。過門之後。先與他要錢回家去見父母是眞的。省得在此窮困着。指不定何日回得去。(未完)

筆記

鰥影齋筆記 (古愚)

▲百四十村

康熙間。閣學周公煌。四川人。自言其祖樵也。孤身居峨嵋山。年九十九。未婚。每入山中打薪。賣與山下吳姓賣豆腐翁。吳夫妻二人。一女。每日買周薪爲炊。交易甚懽。吳年六旬。告周曰。明日是吾生辰。叟早來飲酒。周諾之。已而不至。吳妻曰。周叟喜飲。今未來稱祝。毋乃病乎。吳翌日往訪。見周顏色甚和。問昨日爽約故。叟笑曰。我昨入山。將伐薪作壽禮。不意過一深溪。見黃白物纍纍。得勿世所稱金銀者乎。余竭力運之。現堆牀下。若下山。則誰爲守者。吳視之。果金銀。因代爲謀曰。叟不可居此矣。孤身住空山。挾此重物。保無賊盜慮耶。周曰。微君言吾亦知之。盍爲我入城尋一屋。在人烟稠密處。吳如其言。且助之遷居。未幾周又至。面頹無有慚色。手百金贈吳。揖曰。吾有求於公。吾明年百歲矣。從未婚娶。自道將死。豈有他想。不料獲此重貲。一老身守之。復何所用。意欲求公作媒。代聘一婦。吳睨其妻。相與笑吃吃不休。嫌其不知老也。周曰。非但此也。我聘妻非處子不可。若再醮二婚。非老人鄭重結髮之意。倘嫌我老者。請以萬金爲聘。以三千金謝媒。吳雖知其難。而心貪重謝。強應曰諾。老人再拜去。月餘無人肯與老人婚。老人又來催促。吳支吾無計。時吳女綫十九歲。忽跪請曰。女願婚周叟。吳夫婦愕然。女曰。父母之意不過嫌周老。憐女少耳。女聞人各有命。兒如薄命。雖嫁年相若者。未必不作孀婦。兒如命好。或此叟尚有餘年。幸舉子嗣。足支門戶。亦未可定。且父母無子。只生一女。兒恨不能作男兒。孝[illegible]以萬金來此。又以三千金作謝。是生女意於生男。而女心亦樂。女想此叟如許年紀。猶此橫財。恐天意未必遽從此終也。吳夫婦以女言告叟。叟跪地叩頭呼岳父岳母。嫁生一子。讀書補廩。孫即閣學公也。老人年一百四十歲。吳女先卒。年已五十九矣。老人殯葬制服。哭泣甚哀。又四年。老人方卒。所居村人題曰百四十村云。

戲評

燕臺歌舞 (燕民)

▲李伯濤之上天台

伯濤去光武帝。扮相雍穆。儼然有天子氣。唱工叶律。頗具時智農之風。且此劇本其平日傑作。如一月三時扶保孤王。及只朕下一子姚剛等句。均學智農。而顧曲者輒以該伶無烜赫之名。深爲抱屈。而不知至人之以是爲已桎梏也。最奇者。該伶無論所唱何種重累之戲。均合規矩。肯使氣力。無梨園之惡習。聞其父又諄諄訓以學藝爲務。戲碼前後。戲分多寡。概不計也。前台能得人和。後台微有傻子之誚。無論何角。若樂與之配戲。無論何人。皆樂爲之叫采。公理自在人心。徵諸伯濤而益信。

▲小振庭與徐碧雲 (友竹)

小振庭徐碧雲二伶。俱是斌慶社科班中之二大傑材也。振庭演武生。尤工長靠。凡俞派之戲。大都習之。聞此子係俞振庭之外甥。其所演之劇。均係俞振庭親授。故其作派念白等。均有俞振庭風味。且粗剛之氣。亦一如俞振庭。能劇中若艷陽樓、金錢豹、挑滑車、鐵龍山、雅觀樓。尤爲出色。斌慶社倚爲台柱。而俞派後起武生中。亦可算得有數人物。次碧雲武旦也。徐武工矯捷做唱念無論皮黃崑亂。均可對付。尤以認眞賣力爲此子之特點。同一齣戲。加演一次。必有一次之進步。予嘗謂武旦復起者。舍此子外無他人。非溢言也。爲該社臺柱之中堅。降座之力。什倍於小振庭。每逢此子因病輟演。上座必銳減。予嘗爲奇。然不可謂非此子有引人入勝之伎倆也。能劇極多。尤以金山寺、青石山、五花洞、東昌府、娘子軍、取金陵等。爲最佳。此外尚能演探親等笑劇。近日該社排演佛門點元。竟以武旦反串小生連殿元。惟不見精采耳。

品花

尋芳獵艷記 (煙霞)

平康半條街。鴻卿班。喜鳳校書。蘭姿蕙質。秀外慧中。体態娉婷。腰肢婀娜。秋波斜轉。令人如醉如痴。軟語溫存。眞個相親相愛。宜乎名噪平康。遊客趨之若鶩也。余昨過香巢。與之接談。校書情詞兼致。意緒纏綿。善用情而不濫用其情。豈特花國之錚錚。亦即情場之獨步。

同班金花校書。芙蓉如面。秋水爲神。情意溫存。姿容嫵媚。至其吐詞之風雅。應酬之周到。尤爲絕無而僅有者。寄語章台諸公。幸勿失之交臂也。

舊二街素珍班。素珍校書。花容月貌。玉骨冰肌。舉趾大方。性情和藹。對待遊客。無論生張熟魏。一視同仁。謂爲應酬周到。洵非過譽也。

文苑

秋夜偶成 (小糊塗客未定艸)

琴劍飄零已半生。龍賓象管結同盟。此身無計江湖老。兩鬢如絲歲月更。四壁蟲聲驚旅夢。九秋天氣逼人清。醒來偶向東窗望。萬里長空月正明。

秋夜即景 (彼醫突客未是草)

人散更闌夜氣清。床前時有草蟲鳴。似言閨閣別離感。如訴關山羈旅情。隔院寒砧驚客夢。臨窗老樹作秋聲。不才我愧歐陽子。一賦能留萬古名。

▲老儒 七律因年週花甲有感而作 (蓮如)

陋巷誦書歷歲年。白頭那惜簡編殘。高年未錫桓榮綬。晚歲休彈貢禹冠。執筆疑從風裏動。攤書宛似霧中看。熊飛入夢聘還老。且效渭濱把釣竿。

▲病樹 七律

零星凋葉早鉤柯。病染衰軀歎若何。擁體已難梁棟作。侵身轉慨雪霜多。十年空悵勤培植。萬木依然保太和。朽折那堪中繩尺。漫勞大匠費摩挲。

▲答張與周君四疊登李家樓有感第一首原韵 (瘦吟館主)

惆悵心事怕新秋。瀟瑟西風蕩別愁。雁字幾行傳遠訊。自鄉辨認上高樓。

淒涼無那度淸秋。黃葉風飄蛺蝶愁。已是眼前愁不了。更堪極目酒家樓。

年年惆悵過涼秋。易地追思倍覺愁。紅藕花殘荷葉冷。不堪回首水邊樓。

身輕如葉瘦如秋。一度登高一度愁。寄語傷心家國客。等閒且且上層樓。

雜報

▲奉天▼

兌現擁擠

近日省垣市面現洋缺乏。匯水暴漲。人民赴各銀行號兌現者日必四五百人。因銀行號市價當只有一元七角九分。而市面上已漲至一元八九。各銀行號勢不得不限定兌換數目。而商民以節届中秋。需現洋者更夥。故一般貧苦小民。遂以兌換現洋謀生計焉。(安)

森林糾葛

興京縣屬石人溝有森林一處。原係永陵餘地。與京副都統德某於民國五年間私自盜賣得洋數千元。並訂立契約於三年內開採完竣。茲届三年期滿。而某甲無力開採。德都統恐遭檢舉譴責。遂趁機與某甲磋商。收回希圖文過。某甲不允。德某又乘機索賠三千元。否則即當取消前約。因之彼此糾葛不已。未悉將來如何了結也。(寢)

巡長被控

大北關順城街分駐所巡長張寶森。曾欠附近住戶王榮銀洋三十餘元。屢討不還。王某遂在警務處呈控。當由王處長批令第五署陳署長查覆云。(易)

判決徒刑

警察廳龐視察員。因有種種不法行爲。經押監獄。嗣以證據不完。迄未定罪。茲聞經地方廳搜查證據確有搶奪財物情事。今商王處長判以有期徒刑三年半云。(菊)

擇婿條件

小東關某藥房執事人王姓。生有一女。年已及笄。曾在女師範學校畢業。現在其父爲之擇婿。該女擬有擇婿條件數則。一必須商務中人。二須面貌相當。三每年能賺三百餘元。四不要政界學界軍界中。五必須上無公姑。下無子女弟兄。六不作繼配。(安)

運動減刑

瀋陽地方廳寄押之拐犯李樹森。李樹遠等。今年三月間拐帶西塔後孔劉二姓之女至大連。不意被官憲查獲。拘省寄押。迄今猶未判決。該犯乃以洋若干。托某律師設法辯護。希圖減刑。將來能否達到目的。尚未可知。(旁)

迫女離婚

大南關張木匠關裡人。前者偕其妻來奉開設木匠舖。夫妻頗稱和睦。子女已滿膝前。詎其岳父由春山月前忽來找尋。謂係拐帶強欲領去。後因其願女不乃罷。現聞該翁不知又受何人敎唆。將女強行帶來迫令與張離婚。女已似有允意。將來如何結局。殊不可知。(菊)

抓獲煙犯

大東關第二警察署警士二十一日下午三鐘許在街北某院內拿獲販賣煙泡者一名。所有煙具煙膏火爐銅勺均經搜出。詢明屬實。當以繩縛赴警署。以便懲辦。某甲自知難逃脫罪。隨囑令其親屬一同到署。以便設法取贖。現聞已送警廳交司法科懲辦矣。惟司法某科長亦有是癖。對之能否體恤耳。(菊)

深夜強買

大東關大街下頭路北欽德泰日前(二十七號)夜間十二鐘許。有第二警察署差遣警察一人。前往敲門聲稱買酒。該舖執事劉某以時已夜分。恐有匪人僞稱警察。遂以睡覺不賣對之。該警察大罵不止。當將其門窗撞壞。強行買酒而去。(易)

強迫爲娼

藏春里妓女四寶受鴇母之虐待。潛逃外城。後經領家設法找回。仍操舊業。尤恐其再行潛逃。遂送之小房子拘禁。遊客每令其前往。並改名爲鴻寶。但該妓不願爲娼。擬同本院小春密謀脫逃。不料事機不密。被班主得知。當將該妓痛打。現在遍體鱗傷。慘不忍睹。未識有人道之責者。其亦有所聞否。(菊)

販煙漁利

小南門裡某小雜貨舖執事高某。因營業不佳。乃竟妙想天開。販賣煙土。由來已非一日。獲利頗巨。終未犯案。據說者云有該管警察分駐所巡長郎某爲之保護。未知然耶否耶。(旁)

限期緝匪

南門臉天合達估衣舖被搶。已誌本報。茲聞王警察廳長以省城重地。屢出搶案。對之非常震怒。除將該管警署署長及偵緝隊長分別記過外。並勒限該區巡官于十日內將案破獲。否則即行撤差云。(寢)

丟失匣槍

鄉鎮警察東路分區當宋隊長在職時曾丟失匣槍一枝。萬警長以其疏于職守。立即撤委。茲聞日前(二十五日)該區王隊長又丟失匣槍一枝。大約係巡警所爲。該區區官現正嚴加追究云。(寢)

▲安東▼

行人被刦

有王文海等三人係鑛絲手藝前在某鄉鑛絲山。昨三人一同來街行至小盤道嶺地方。突遇身穿灰色軍衣者一人。攔住去路。據云現在鄉鎮人民聚衆滋事。奉有長官命令。在此放卡。如遇行人必須搜查。竟將該三人所帶票洋十五元搜去。囑三人在此等候。俟吾稟報長官再爲放行。該三人等候多時。未見回來。遂知被匪人刦去。當到該管警所報告。請其追緝云。

抓獲剪綹

本埠有久慣掏包之傅寶三。曾經拿抓數次。猶不知改。茲日昨該犯又在興隆街正施掏剪之際。當被警察廳偵探程桂林警見上前抓獲。帶隊訊供。專以掏包爲生。遂又轉送警廳法辦矣。

▲大連▼

車壓老嫗

大連各種車輛往來如織。傷人之事時有所聞。茲前日(二十五日)午後三時。有李某之母。年逾古稀。攜其孫女赴街購買物品。行至山縣通地方。被于姓馬車撞倒壓傷腹部。當時氣絕。及李聞悉。始往同仁醫院調治。有無性命之虞。尚未可知。當將于某扭送該管派出所究辦矣。

淫婦潛逃

大連小崗子雲集街魁盛磨房張某之妻年四十餘。徐娘雖老。風韻猶存。早與鄰右王某結不解緣。不時與張反目。前日不知因何又與張口角。竟於夜間潛逃。並將衣服首飾寄去若干。後張報告妻父四出尋找。尚無蹤跡矣。

強姦反噬

大連屬沙河口會鞍子嶺村孔光鶴素無正業。昨赴村外遊玩。適鄰佑郭某之童養兒媳在該處拾草。孔竟誘至途中強行姦汚。後該媳報知郭某。前來問罪。孔始情急。央人調處。罰孔演戲三天。孔以財政棘手。又央至戚現充該村村長時立本爲之速勸。該處警察署將郭驅逐出境。附近村人聞之。咸抱不平。現擬聯名具稟民政署。請求究辦云。

▲鳳城▼

呈報歉收

本邑今夏亢旱。已極禾苗枯槁。秋後天雖降雨。已不濟事。加以風伯爲災。禾稼盡偃。東鎭湯伴城一帶尤甚。是以秋收僅有二三分。現特由該處保長李之權呈報警察二區。轉報縣署設法維持云。

捐資得獎

本埠南二鎭西楊木溝紳士于會棨急公好義。熱心敎育。前捐大洋二百元以作該處兩等小學校經費。現由該校長呈明縣署。轉請省長給獎。在案已蒙省長給予二等銀質獎章並執照一紙以示鼓勵云。

師校旅行

現值新秋。天氣淸爽。日昨早八時。省立師範學校體操敎員賈文海及校長敎員等。率領各級學生三百餘人。鼓號喧闐國旗招展。前往鳳凰山旅行。採取博物標本。藉收敎授之益利云。

▲開原▼

私逃被獲

邑東大孤家子井某性極淫蕩。年前不惜千金納某氏爲小星。某氏年方登瀛。貌極風韻。詎知人間尤物。實爲一催命妖魔。井某沉溺於色。竟登鬼錄。該氏自入門見井弟係齊小白之流。私結情好。暗渡陳倉。然不避叔嫂之嫌。猶防妯娌之妬。是以協議私逃。希圖偕老。乃走至中途。被警察偵悉拿獲。送案究辦。業將奸夫井維誹嚴押候訊。若非某者竟演此中篝之醜劇。法律豈能寬宥耶。

▲四平街▼

所長更替

本縣地方事務所所長田中氏到四以來。諸事力求整頓。是以各商日漸增加。茲又發起信託會社。準於十月一日開行。以期與隆地面。惟因公務繁多。碍難兼顧。昨特將地方事務所長之職辭去。聞大連日當局已改委石崎所長前來接替云。

梨園起色

本縣三合茶園自邀到名伶金香草筱立把坤伶小金鈴等開幕後。該園座客稱形擁擠。營業發達。茲聞該園主山田氏近又不惜重資派人赴哈長各埠邀請名伶四季花孫桂秋。已經邀妥。不日即可登臺獻技。想屆時有周郎癖者。當有以飽眼福也。

▲新民▼

水落石出

三區住民李國金日前有事外出。因其騾色與搶刦張武騾馬之胡匪相彷彿。被警抓獲。送交清鄉局懲辦。及傳事主張武與事夫程某前來對質。始悉實非行搶之匪。已蒙取保開釋。庸非不幸中之大幸耶。

▲西安▼

祝融肆虐

邑小什字街路東萬順長雜貨店二十四日晚十一鐘。不慎於火。致將櫃房燃着。火勢猛烈。經中區巡官張品一率警數十人極力撲救。民團消防所亦均前來。各街巷經陸軍第九團軍隊防堵。以免匪徒藉勢搶掠。無如火勢甚大。蔓延北鄰德慶隆絲房東悅成糕點舖一併焚燬。殆至天明方熄。該三商均甚殷實。損失甚巨。確數若干俟訪再誌。

▲西豐▼

追悼學生

本邑師範學校學生史鴻勳黃德忠等數人。前因染疫而死。現該校開課多日。校長褚健伯及敎員等因師生之情。頗爲悲慟。特於今日(廿四號)率全校學生數百人赴南門外追悼。一時奏樂聲。太息聲。聲聲悲慘。觀者莫不生感云。

相術無雙

本邑東河沿談相者頗不乏人。惟精者寥寥。茲有郭某別號困忍士。係奉天人也。談相於此十餘年。凡所相之人。無論已往現在。未來諸事。分毫不錯。日前與之接談。觀其意頗有鬱鬱不自得之概。蓋讀書人迫不得已。姑藉此以明心得云爾。

▲農安▼

暗娼宜懲

農安東門外素有著名暗娼老才婆。年已半百。不克再操皮肉生涯。竟以二女繼之。招引一般登途子絡繹於門。詎客歲長女于歸。次女亦於今歲被婿娶去。該暗娼以錢樹既倒。勢將斷炊。日昨乃赴女家與婿尋衅。反自作微傷。赴警所報告。希圖離婚。諒有維持風化責者。必不爲所蒙蔽也。

▲五常▼

局長來五

五常縣山河屯稅捐局長劉永三日前由山街來五下榻於德巨昌商號。係調查縣街稅務及與各機關接洽云。

勦匪近訊

五常縣太平山鎭騎兵獨立團第四連連長芦某于二十一日到山。廿二日即率第三連李相如排長帶領軍隊四十餘名進山搜擊胡匪。復經第三連夏連長派趙越川排長帶兵二十餘名赴山裡剿匪。又革沙河保衛團總溜錦堂。派宋甲長及祁牌長會同警察六區四分所王巡官各帶兵廿餘名至魏家堂子遇胡匪八十餘名。當即接仗約一鐘許。匪力不支。打下騾馬四十餘匹並人票二名云。

奉天萬芝堂藥局

太醫院宋[illegible]考驗立案發給執照專賣各省府縣均有代售本堂宋醫子岐應症特此週知

保胎健母丸

[illegible] 每匣一元 小匣八角

參茸補腎丸

[illegible] 每匣十元 ……匣洋……

立止咳嗽藥

本堂宋醫祖傳成方專治男女老幼遠年近日諸般咳嗽哮喘勞傷等症[illegible] 五十付價洋一四八角 言無二價

神效虎骨藥酒

此酒專治男女中風中寒左右半身不遂手足麻木筋骨[illegible] 大瓶市洋一元 小瓶市洋六角

開胃止痛丸

此丸專治男女老幼心口疼痛[illegible] 每付二九價洋三角 言無二價

宋氏救喉散

主治[illegible] 每大瓶一元 小瓶五角

[illegible]膏 [illegible]丸

各省代售處 長春玉茂魁 北順德 吉林源升慶 恒升[illegible] 山城子源恒遠 四平街德聚源 [illegible] 安東[illegible] 營口合順 遼陽利順德 本溪縣張碗鋪 [illegible]

本舖開設奉天大西關萬芝堂謹啓

桂華月光肥皂

桂華月光肥皂

本號特製桂華月光肥皂專以品質本位爲主義廣希風行中外赳見祗恐仮冒之貨殊多士商惠顧有碍且其出群特色亦未遍知茲將各項臚列于左

計開

一、桂華月光肥皂浸水攪動生泡極多以是浣衣工少而功倍無論葛布絨布其餘一切衣布均使鮮潔光明無須搗之以餂衣巾不傷鈕釦不損誠能速用者讚稱效力之偉及靈便無儔

一、無論洗濯何物切少片浸水時許再將所浣之物於桶盆之內用桂華月光肥皂均擦然浸之水中本皂氣灌注垢汚自除倘遇冷地熱湯鎔化尤妙及水浸移時將物提出一漂便潔如未淨盡可再擦之少時漂以清水而後晒之絨呢等仿此洗法

一、洗衣時須拂去塵氣一切用法如前方能使點垢不留纖塵不染

一、能使白色布浣潔如雪彩色布濯艶如花總左漂時得訣水泡之餘瀝盡去則濁垢滌而清光來

一、浣物能使精潔皆因桂華月光肥皂本質先極清潔而又加意製造所致本號親臨監査自信方期共信

一、無論何人用桂華月光肥皂能指出品質未善合用不便者將原價奉還外賞銀若干並不食言

以上各項確有明効用者切勿遲疑本號爲一歸天下盥垢宗旨所以不敢自私公諸同好請嘗省之方知言之不虚也

如花美眷、是由黑白分明兩隻眼睛發表出來的、美貌女子之生命、係之于完全之眼目、而能保全眼目之良藥、唯一之大學眼藥是也。女困于目疾、似不啻奪其生[illegible]治一切眼病之良藥、特效唯有理想發明之大學眼藥[illegible]二也。

各埠大藥[illegible]貨舖均有代售

始則胃納少進繼而腦筋虧乏

按體學人生必須操作則身軀強健可免疾病然而操勞過度或縱慾不節飲食過分皆足以自戕其身也此無他乃因氣血虧乏無力則腦筋困疲有以致之也從可知血爲生命之源欲强其身先健其血液使腸胃心肺各部氣血充盈有力則全體自獲康强矣即如以下所刊之證據亦千萬治愈中之一分子也韋廉士大醫生紅色補丸乃是清血健腦之聖藥此等寶血非金錢所可購買請觀山東濟南省城陸軍步兵十八團執事官王雨亭君亦由天下馳名之藥丸而得全愈矣其自述云余從軍歷有年所勞力過度以致身體羸弱頭暈目眩胃納少進繼而腦筋虧損屢服中西各藥毫無效驗幸有友人竭力舉薦服用韋廉士大醫生紅色補丸余不得已姑從其勸試服是丸詎料初服一瓶即覺稍安飲食漸進於是接連服用諸恙悉去胃口大增痛苦盡除軀體弱爲强誠係韋廉士大醫生紅色補丸所賜也無以爲報特呈小照聲明感謝韋廉士大醫生紅色補丸曾經療治血薄氣衰腦筋乏力少年斲傷胃不消化瘋濕骨痛山嵐瘴癘等症對於婦科各症尤著神效凡經售西藥者均有出售或直向上海四川路九十六號韋廉士醫生藥局函購每一瓶大洋一元五角每六瓶大洋八元郵力在內

奉送小書 茲有衛生小書名曰[illegible]病如欲索取即須寄一明信片至以上所列地址原班郵送不取分文

DR. WILLIAMS' PINK PILLS FOR PALE PEOPLE

彼之幸福

[illegible]後自已藥片能使彼之嬰兒強壯爲父母者賴嬰孩自已藥片之功效得享安樂因此片能藥治小兒肚痛胃不消化大便閉結身有寒熱腹瀉蛔蟲等患是也[illegible]島商會書記張[illegible]濱君來函云鄙人次子年甫二齡[illegible]常終夜啼哭飲食不進身體瘦弱經常百藥罔效因[illegible]生因嗬[illegible]乳食致患胃不消化[illegible]自已藥片一瓶依法服用藥未罄而宿[illegible]病頓除[illegible]兒飲食大進體質肥壯重量加增矣如尊處無從購[illegible]自已藥片請即寄郵票大洋六角至上海四川路[illegible]號韋廉士醫生藥局[illegible]東三省總經理牛莊[illegible]原來洋行[illegible]購原班郵奉一瓶可也

橫濱正金銀行奉天支店

資本金 壹億圓
拂込金 四千二百萬圓
積立金 貳千五百萬圓
電話 日一一二番 日客用五三七番 中四七一番
總行 日本橫濱

支店 東京 神戶 大阪 下關 長崎 倫敦 里昂 紐育 桑港 布哇 孟買 [illegible] 香港 上海 北京 天津 大連 牛莊 開原 青島 濟南 長春 [illegible]

本行除照一般銀行例理一切外注重各項事宜如左 各項以親切叮嚀爲宗旨一所有辦理存款發事宜務主簡捷以便顧主一凡放貸及各款以公債票爲抵押者息率格外從廉一廣凡各種公債票照市價從優變易一兌換金銀小洋事宜照市價格外公道以一招徠 奉天新市街 電話六八〇番

中日合辦 正隆銀行奉天支店

奉天小西關 電話中二七一番 長日二五二番
總行 大連大山通 電話長六八一
分行 營口 開原 錦州 長春 [illegible]

三炮台香烟 到底是好

三炮台香烟 到底世無雙

名自寰宇內 味比芝蘭

品質之美有口皆碑

中國各大烟店均有出售

英美烟公司

確在英國名廠製造